大仙市立西仙北中学校

羽ばたこう 立志の丘から

平成３０年度　学校通信　平成３０年７月１９日　No.１３

夏休み早朝クリーンアップ打合せ

12日は、夏休み初日の7月23日早朝に行うクリーンアップについて、各地域の代表生徒が小学校の地域子ども会に出席して打合せを行いました。これは、小・中連携及び地域連携の取組の一つとして、ふるさとを大切に思う気持ちを醸成しようとして行なわれる活動でもあります。

担当の山内先生からの指示は「黒板を利用するなどしながら、一番小さい子がわかるように話してください。」でした。各代表生徒は、自己紹介の後、クリーンアップの日時や場所、持ち物等を伝えていました。頼りになるお兄さん、お姉さんだったようです。当日もみんなをリードしてくれることと思っております。

なお、この後、各地域の自治会長さんにも、代表生徒が協力をお願いをする予定です。ご支援ください。

“全県総体　頑張りました”

全県総体１日目　バド男子団体３位！

14日から15日にかけて、秋田県中学校総合体育大会が行われました。本校からは陸上競技、バドミントン、ソフトテニスに出場しました。

バドミントンは、美郷町総合体育館リリオスで行われ、男子団体戦で本校は第３位に入賞しました。男子は１回戦で横手清陵中学校に敗れたものの、大曲中学校に勝ち第３位でした。おめでとうございます。女子団体戦は初戦で大曲中学校に１－２で惜しくも敗れてしまいました。

個人戦では、男子シングルスで成田君、女子シングルスで田口さん、佐々木さんが勝ち上がりました。

大館市高舘テニスコートで行われているソフトテニス大会では、団体戦１回戦で、本校は秋田東中学校と対戦しました。どのゲームも頑張りましたが、残念ながら敗れてしまいました。

雄和の県営陸上競技場で行われた陸上競技大会では、本校は共通女子200M、男子１年100M、低学年男子400Mリレー、低学年女子400Mリレー、共通女子400Mリレーに出場しました。その中で低学年男子400Mリレーが準決勝に進みました。

全県総体２日目

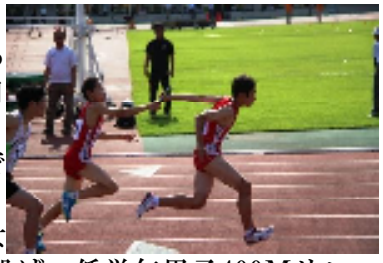

気温32度を超える中での全県総体２日目でした。

本校は陸上競技では、男子走り幅跳び、女子800M、３年女子100M、男子砲丸投げ、低学年男子400Mリレーに出場しました。男子走り幅跳びの小笠原君は、ベストを尽くしたものの予選通過はなりませんでした。女子800Mに出場した佐々木さんと鈴木さんは、素晴らしい走りを見せ、予選を見事通過しましたが、準決勝では惜しくも敗れてしまいました。男子低学年400Mリレーも練習の成果を出したレースでしたが、惜しくも準決勝通過はなりませんでした。しかし、今後に期待をもたせるレースでした。男子砲丸投げの佐藤君と、３年女子400Mの田村さんは、予選を通過し、佐藤君は最終日の決勝へ、田村さんも最終日の準決勝、決勝に望みました。

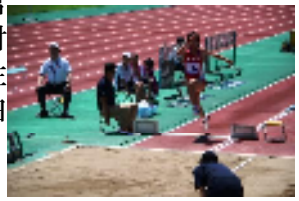

ソフトテニス個人戦では、高橋･小木田組、堀江・佐々木組共に、１回戦を突破しました。続く２回戦は、共に２－４で敗れてしまいました。しか

し、これまでの練習の成果を十分発揮した全県での一勝は貴重な一勝です。おめでとうございます。暑い中、お疲れ様でした。

バドミントン大会では、女子シングルスにおいて佐々木さんがベスト16、田口さんはベスト８でした。新人戦以降に期待がもたれます。個人戦ダブルスにおいては、女子伊藤･伊藤ペアは、事実上の決勝戦と言われた準々決勝において惜しくも敗れてしまいました。特に第１セットが接戦でした。男子田村･加藤ペアは、ベスト４に進出、東北大会をかけた試合では善戦するも敗れてしまいました。これまでの３年生の頑張りに大きな拍手を送ります。お疲れ様でした。

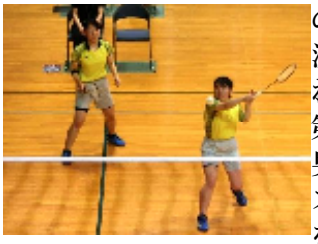

三連休の最終日は、全県総体の最終日でもありました。

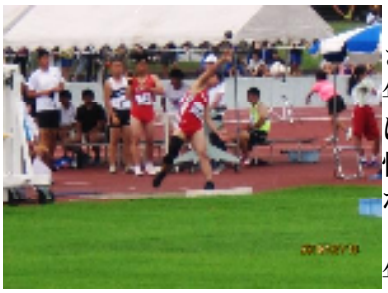

本校選手では田村さんが、陸上競技３年女子100Ｍ準決勝に出場しましたが、惜しくも決勝進出はなりませんでした。

男子砲丸投げの３年佐藤君は決勝に出場、最初の三投で９Ｍ台を投げ、さらに三投の８名に進出しました。おめでとうございます。この二人と、２年生女子800Ｍの佐々木さんと鈴木さんは、今週末に大館市で行われる全国通信陸上の出場権を得ています。さらなる活躍を期待します。

全県総体に出場した選手の皆さん、そして、応援してくださった保護者やご家族、地域の皆様、本当にお疲れ様でした。ありがとうございました。

2年生美術鑑賞教室　in　近代美術館

12日に２年生は、横手市にある秋田県立近代美術館にて鑑賞教室を行いました。

世界的に活躍している「チームラボ」の展覧会、「踊る！アート展と、学ぶ！未来の遊園地」を鑑賞して来ました！　この展覧会は、デジタル領域を中心に独創的な事業を展開するウルトラテクノロジスト集団チームラボの、世界でも評価の高いアート作品と、全国各地で大人気の「学ぶ！未来の遊園地」作品を結集し、これまでにない規模の展示です。大空間で展開されるアートから、体を思いっきり動かす遊園地まで、最先端のテクノロジーとアートを体感しながら学ぶことができます。

美術館というと、敷居が高い・・・と感じる生徒もいましたが、「こんなアートもあるんだ！」と驚きや歓声が沸き起こるワクワクした鑑賞教室でした。一人でじっと作品を見つめる鑑賞ではなく、人と作品が関わり、何かアクションを起こすと反応し新たな変化が起きる作品もあります。

今回の鑑賞教室の見る視点は「色彩、光、空間が人に与える影響について」です。一人で感じたこと、または仲間の発言や感じ方を受けてさらに考え方や感じ方が広がったと思います。

あっという間の１時間半でした。「もっといたかった～」という声や「また夏休み来よう！」という声など、チームラボのアートを気に入った様子でした。今日はご家族でぜひ、チームラボのアートの話をしてみてください。また、チームラボの考えた「共創」という言葉。これからの世界について考えている言葉です。美術の授業でも、様々な考え方や見方にふれ、未来を創る楽しさやワクワク感を育てていきたいと思います。

次週は１年生が鑑賞します。３年生は秋頃に、ちょっと大人の「現代美術」について学ぶ予定です。お楽しみに！ 夏休みは、ぜひ美術館へ行ってみましょう！

今年も協力　西仙ふるさとまつり

今年も、８月15日の「ふるさと西仙まつり」で流される灯ろうづくりに全校生徒で協力しました。毎年のことで慣れているとはいいながらも、今年の思いを込めて、灯ろうが作られました。15日、幻想的な世界が演出されることと思います。

夏休み　今年の夏はどんな夏？！

実質７月21日から８月23日まで、約一か月の夏休みになります。普段はできないこと、やりたいことに挑戦できる時間も生まれます。ぜひ、目標をもって、自分を成長させる夏にしてほしいと思います。

そして、一回りも二回りもたくましくなって、みんな元気に再会できることを楽しみにしています。